（明治三十九年八月十日第三種郵便物認可）

京城日報

發行兼編輯人　泥谷良次郎　印刷人　小川三之介
發行所　京城太平通一丁目　合資會社京城日報社　電話長六千九番、長六千九番二　振替京城三〇〇番

列車時間表 [illegible]

華盛頓會議

加藤全權演說 全文

日本は衷心より軍備制限案を歡迎す＝外務省着電

【東京電報】海軍々備制限問題に關する米國々務長官の提案に就て大正十年十一月十五日華盛頓會議第二回總會に於て加藤全權は左の如く陳述せり

余は諸君の許しを得て軍備制限てふ此大問題に對して余の意見を本會議に開陳せんと欲す余は雄辯の術を知らず簡單明瞭に卒直に陳述せざるべからず日本は亞米利加政府の軍備制限案に現れたる其の目的の誠實なるを深く多とするものなり日本は此提案が國民をして著しく冗費を免れしめ且つ必ずや世界平和を助成すべきものなるを思ひ滿足するものなり　日本は亞米利加の提案を促したる高遠の理想に共鳴せざるを得ず之と同樣の目的の爲め軍備の大々的節減を熟慮するの必要あり然るに國民は自國の安寧に必要なる軍備を保有せざるべからざる事は一般に容認せらるゝ事なるべし而して其の必要は本提案の審議に方り十分に考慮されざるべからず右の必要に鑑み各艦種の代艦、噸數の比率に關して多少修正提案をなす事となるべきが本問題は海軍專門家の特別審議に附託されん事を要望す右の修正案の提案せられたる場合には米國其他の代表が日本代表の提案と同樣の希望を以て右提議を希望すべきを望む又英國又は米國の艦隊より日本は優勢なる艦隊を有せん事を希望したる事なし又之を有せんとの意見を有したること無く日本が嘗て攻勢の準備を企圖したる事も無きは之を以て明確に立證せらるべし

增艦提議を喜ばず

米ヒユーズ氏の聲明

【華盛頓電報】米國主席全權ヒユーズ氏は聲明して米國は海軍制限案に規定する主力艦の噸數比率以上に噸數を增加せんとする日本の要求に對しては勿論又何國より日本同樣の提議ありとも好意を以て迎へずと言へり此聲明には重要なる意味あり

米の我要求不贊成

基本艦增加に關し

【華盛頓十七日上田特約員發電】最も確かなる米國筋の報道によれば米國は基本艦增加に關する日本の要請に贊成せずと

支那代表の聲明

日英同盟石井ランシング協定廢棄希望を

【華盛頓電報】支那代表本部は正式に聲明して曰く『支那は日英同盟更新に反對し且石井ランシング協約を無効たらしめん事を希望するものなり』と

英國は建艦中止

【華盛頓電報】英國政府は建造中の超弩級艦四隻の建造中止を命ぜる旨の公報に接し米國も同樣の處置をとるべきや否やに關し目下協議中なり

米國は建艦繼續

【華盛頓電報】亞米利加は協議の結果今次會議の協定成立する迄軍艦の建造を止めざる事に決定せり

建艦工廠廢止案

に英國贊成か

【倫敦電報】英國政府は官私立建艦工廠を廢止するの案に贊成するならんと云はれ居れり

佛國[illegible]艦增加協議

【巴里電報】佛國[illegible]海軍委員會は十六日海軍大臣ギストー氏の出席を求めて潜水艇の建造數を增加する事を協議したり

英國海軍通の軍縮論

【倫敦電報】當地の海軍通は一般に英國は海洋交通に於て日米に比し特殊の地位にあるを以て巡洋艦保持の比例は日米兩國より遙かに大ならざるべからずと主張し居れり而して此要求が容認されざるならば主力艦の數を各國共に三隻宛を減じて十五隻乃至二十隻の輕巡洋艦を建造する事にしたしと言ひ居れり

日本は支那の敷居の上に在り

ヒユーズ氏の意味有りげな一言

【華盛頓十七日上田特約員發電】極東問題委員會に於て米國國務卿ヒユーズ氏は其の開會辭中『勿論吾人は支那に於て門戸を開放す然れども日本は支那の敷居の上に居るを忘るゝ勿れ』と云へり

軍用無線利用

電報輻輳緩和の爲め

【東京電報】華盛頓會議開會中日米兩國間電報輻輳甚だしく之を緩和せんがため米國無線電信局を利用するは通信上便利大なるべきを以て當時所報の如く兩國政府間に交涉中なりしが今回愈會議繼續ハワイカールハーバー軍用無線電信局及アールシヤン群島のフリプロフよりセントポール軍用無線電信局を使用する事となり後者は本月十九日午前三時より通信を開始するに決定せり而してカールハーバーの無線電信局は布哇無線電信局に又セントポール無線電信局は北海道石狩軍用無線電信局を充つる事とし最初兩國ともに試驗的に制限通信を行ひ成績良好なる時は相當分量を割當る事となり居れば之により從來停頓せる兩國間の電信は幾分緩和さるべしと

佛領南洋諸島を

米國に賣却風說

【東京電報】某所著電…十一月十二日市俄古エキザミナー紙華盛頓發電として掲載せる信賴すべき筋の報に依れば佛國は戰債及國際負債に充當するため南太平洋佛領諸島中のタヒチー其他の諸島を米國に賣却せんとの議あり而して該問題は今回の華盛頓會議の議題に上さるべしと備考タヒチー島は南緯一七、三九西經一四九、二八にあり

太平洋防備問題【三】

＝脅威を感ずるものは果して日米孰れなりや

本社特約員　上田碩三

試みに地圖を披き專門家の指示する所に從ひグワムを中心として海上一千五百哩の半徑を以て圓を畫けば西は比律賓諸島より支那海は勿論我が臺灣九州、四國、東京附近は悉く此の一大圈內に呑み盡くさるゝを見るべし。海上千五百哩の距離と云へば今日の海軍戰術に於ける作戰距離の最大限なり、故に若し前に述べたるが如く米國にして若しグワムをして其の海軍大根據地たらしめんか、そは直に我國に取り由々しき一大脅威たらざるを得ず

その大艦隊が直に我が東京を襲ひ轟々たる砲聲が吾人の耳邊を驚かすべしとは必ずしも信ずべからず。將た其の飛行機の襲來が頻々として我が都市を見舞ひ、爲に到る所の都市が直に灰燼に歸すべしとは必ずしも信ずるを欲せざるも、由來帝國の防備は日本海及支那海方面よりする外敵に集中せられ、その西太平洋よりする外敵に對しては全く顧念せる所なしと云ふも過言にあらず。差當り我が南方臺灣の如き、全く無防禦の狀態にあらずや。蓋し吾人の顧慮は常に我等の西方にのみ注がれ、茫漠たる太平洋に於て斯かる強大なる脅威を感ずべしとは我等の嘗て夢想せざりし所なり。

抑もグワムの防備は疾くに一九〇五年に於て米國海軍の計畫せる所、爾來識者は其の脅威を感じ、偶々歐洲戰爭に際し我が海軍が獨領南洋諸島を占領するや此處に帝國海軍の足だまりを得んとは蓋し部內の私かに期待せし所なりと信ぜられたるが、巴里會議は遂に之を國際管理下に置き、斯くて無慮三千を算する南洋諸島が悉く武備なき平和の島嶼なるが中に、獨りグワムは武裝の島を以て殘されたり。當時國際管理に反對せる我が海軍部は國際管理の止むなきを知るや、せめてグワムの武裝撤廢を主張せんとせり而も其の主張が既往の事實に遡り却て事態の紛糾を來さんことを恐れて之を斷念せりと稱せらる。今日よりして之を觀れば誠に絕好の機會を逸したるものと云ふべし而も機會は再び來れり。今次の華盛頓會議に於てこそ是非とも此問題に對する誠意ある米國政府の保障を得ざる可からず。而して我が海軍部亦此點に關しては飽まで主張を貫徹せんとする準備あるものゝ如く若夫れ米國海軍部が今次の會議開催に先だち前に述べたるグワム布哇等の防備に對する千億五千萬弗の豫算の提出を見合せたるの事實は、一面米國政府のヅラフ的慣用手段の手裡を見透かせるの感なきにあらざるも而も兎も角問題の解決に對する一曙光として歡迎せざるを得ず

米人は動もすれば日本の侵略的態度を云爲し其の脅威を說いて自衛の策を絕叫す而も日本に比律賓占領の野心なきは明かにして假に之ありとするも比島の占領は米人の說くが如く容易なるものにあらざるは上述の如く所により不明かなり。又自衛上より云へば日本の米國より蒙る脅威は決して少からず而も米國の蒙る脅威は僅に比島に對するのみなるに反し日本の蒙る脅威は直に帝國夫れ自體なり。脅威の輕重は自ら明かならずや假にグワムの武裝を阻止するの保障を得るも比島の武備を無制限ならしめば我は尚安全なりと云ふを得ず。之と同樣に容るすとせば、米國は其の比島に對する脅威を感ぜざるを得ざるべし

畢竟斯の如きは水掛け論たるを免れず。故に結局太平洋の武裝撤廢に徹底するに若かず若し果して華盛頓會議が能く此の點まで徹底するを得ば實に大成功にして世界平和のため斯くの如く大成功を奏するものは古今未曾有なるべく戰艦の制限の如き自ら其の解決を見るべし

衆と共に善を勵め（中）

龍山鐵道工場に於ける　花田中佐講演

諸君も其本心では善を好んでゐるに相違ない。善を行ふことが眞の安寧幸福の本であることは分つてゐるに相違ない。然るに眼前の慾に遮られたりして此氣が薄くなる。其上に自ら獨り善を行つても周圍の多くの人々は少しも之を顧みないのみか却て馬鹿正直を冷笑するやうな風をして彼等は皆善行を顧みず損得の駈け引きに忙しい。之を見ると自分ばかり善行を勵むのは馬鹿らしくなつて來る。し、人並位の不善は耻かしいことはないといふ氣にもなり、ここには自分ばかり正直にして善を行ふのは損であると考へるやうになつて、誰でもする事だ別段の悪事ではないといふことになつて何時となしに世間に行はるゝ悪事は何一つ爲ぬことは無いといふ風になつて仕舞ふのである。

其本心では善を欲しながら又一生の安寧幸福は善事を勵むにあることは能く〳〵承知しながら中々善行の出來難い所以は實に茲に存するのである。だから善事も我れ獨りで行ふことは中々容易でない。そこで報德會のやうな同志の者が相[illegible]て共々に善を勵む[illegible]が入用[illegible]要なことになつて來るのである。

偖て我々善を勵まねばならぬことに就いては三の主要な動機がある。一は古來聖人賢人が人の一生を安寧幸福に導かせやうといふ御慈悲から我々に善行をお勸め悪行をお戒め下さる有難い御心配である。我が日本國では明治天皇陛下が御率先遊ばして汝等と共に善行を勵まうと御勸め下さることである。是れが我々の善行を勵むべき第一の動機である。

次に我々は人間として禽獸と異つた善心がある。試に人間の兩手を見ると其掌を表にして他人に對して物を捧呈する形をなすことが出來るのであるが禽獸の手は皆自分の方に掻き込むやうにばかりなつてゐる。之を見ても人間の天性が他に對して敬意を表し物を進上し又他を助ふことが出來る生れ附である。且又人間は禽獸と異つて恩に感ずる性質がある。

佛法の教へにも四恩といふ事がある、天地の恩、國王の恩、父母の恩、衆生の恩である。天地の恩といへば日月山川火水動物植物等一切の自然界より受くる恩である。國王の恩は其國の主權者より來る恩で生命財產の安固の保護より大小の政務から受くる恩が其れである。父母の恩は生誕の發育の恩慈悲の恩である。衆生の恩は一般社會を通じて受くる人間共同生活の恩である。かゝる廣大な恩を受くる所から人間は他から強ひられずとも自然にそに酬いたい報恩心が生じて來る。是れが善行を欲する第二の動機である。

次に人は父母として其子を思ふこはぬ者はない。子の一生の其子が一生安全幸福であるように祈らぬ者はない。子の一生の安全幸福は其子が善行を勵むにあることは明白であるから、人は誰でも子の事を思ふと其子を善くする爲めに善をなさねばならぬやうになる。眞底から善行の出來ぬる人は表面だけでも子供の前で善行を裝ふものである、其れほど人は子の爲めに善行を欲する心が強いのである是れが第三の動機である。

以上三箇の動機がある以上何人も善を勵むべき原因は十分に具備してゐる譯である。

北京で日本を攻擊

ノースクリツフ卿の演說

【北京電報】ノースクリツフ卿は十七日英米協會の午餐會に臨み一場の演說をなし左の如く云り『日英同盟は拋棄せざるべからず日本は恰も戰爭前の獨逸の狀態に酷似し極東の地圖の變更を希望せり其の內閣は背後に軍閥より而して此軍閥が勢力を有するは明かなり併も戰爭前吾人は獨逸の脅威を更に意に止めざりし佐藤中將の著『日本若し戰はば』の如きは全く亞米利加に關する智識なく且濠洲人民の感情に頓着せざる者なり要するに日英同盟は日本の閥策略の結果なり然れども時代は移れり今や日英同盟は日本の進步主義者の爲にも亞米利加のためにも又英國の爲にも之を廢棄せざるべからず戰爭は絕無に非ず若し亞米利加が太平洋に於て日本のため脅威せらるゝ時は英國は敢て協同を亞米利加と提携して支那の地位を維持せざるべからず』と

產米改良に就て（三）

於各道穀物檢査所長並に主事打合會　西村殖產局長訓示

閑散期の利用　檢査事務は他の事業と異り繁閑宜しきを得ざるを以て檢査員が閑散期に於て有効に利用する事必要なりされば檢査本務の餘暇を以て米豆又穀叺の生產改良に對し指導獎勵の事に從事せしむるは獎勵事業と檢査事業との連絡を圖るに必要なるのみならず閑散期の利用上適當の措置なり故に此の點に付更に一層の工夫を要す

檢査事業の監督　檢査事業の進展を圖り檢査の効果を全うせんと欲せば管內檢査事務の指導監督を常に周密にすべからず之れ各道檢査所に或は主事を設置する所以にして各位の任務甚だ重大なるを知る故に所長主事は常に管內を巡視し市場集散の狀況檢査の適否及當業者の便否等に付き周到なる視察をなし當該檢査統一上努めて遺憾なきを期すべし

修養と操守　凡そ技術の錬磨と其の熟達とは自ら技術に對する確信を與へ一般當業者の指導啓發上緊要なるを以て常に其の修養に努むると共に身を持する事謹嚴にして[illegible]私情に流れて甲に厚く乙に薄きが如き事無からしめ一意確乎たる信念の下に當業者を指導誘掖し他の模範となる可からず之れ斯業の大成を期する所以にして各位の職責重且大なるに鑑み益努力せられんことを望む

殖林獎勵　鐵道改良決議

【東京電報】內務省に於ける社會事業調査會は十九日全國に亘る殖林獎勵及び鐵道改良に就き大體左の如く決議せり

一、都市計畫の實行及住宅經營の爲め益建築用材の需要を增加し之れが格安供給の必要を感ずるに就き全國に亘り殖林事業を督勵し又其事業開發の爲め現行鐵道法に改善を加へて建[illegible]改良をせざるべからざると同時に[illegible]に亘る事業者を保護する意味に於て外國よりの輸入を制限すべし

汽船運賃表追加

朝鮮郵船會社及浮山商會汽船連帶運輸に於る汽船運賃に木炭一英噸に付十三圓二十錢百斤に付一圓三十二錢最低賃七十錢を追加し來る二十一日より實施すべしと

水野總監車中談

補給金問題＝豫算編成替＝平元線問題＝華府會議＝

水野政務總監は夫人及び令息同伴十九日午後七時五十分南大門著列車にて歸任した其態度に曰く

「[illegible]の上に居たのは僅に三日、他の六日間は汽車と汽船で……斯うした多忙な旅であつたから中央の政狀に觸るゝ暇もなく高橋新首相に逢つたのも漸く一回と云ふ仕末であつた從つて朝鮮の事情に就ても委曲を話す事はできなかつたが雖ど一通りだけは諒解を得た積りである、私が原さんの葬儀に列して急遽東京に引返した時、例の

補給金問題　は大體決定した後であつて既に齋藤總督も之を承認されてゐたのであるから最早どうする事もできない事情であつた、そこで如何なる對策を講ずべきか此れが今後の問題であらねばならぬが若し要求額の全部が容れられぬ場合如何にして其難局を切り拔けるかと云ふ事に就ては豫て參考案を作つて置いたから愈よ

編成替を　行ふに際しても大した手數は要しないと思つてる何れ各部局長會議を召集して萬事を決定する目論見である

が凡つ總ての方面を通じて幾分の削減を斷行すべきは此際免れ難い所であらう、例の平元線布設の如きも之を竣工期に於て繰延すか或は又起工を延期するか何れにせよ萬民の希望通り之を實施する事の可能でないのは遺憾だが餘儀ない結果である

華府會議　に於ける日本の方針……それは大體に於て決定して海軍々縮を承認し一部分の訂正を申込むに過ぎないであらう、海軍々縮が行はれるとしたら先づ三億內外の巨金が餘るわけで之を他の殖產興業に用ゐるに於ては面白い仕事ができるに相違ない高橋首相の藏相兼攝かそれは中橋文相の言でも例のある事で當分差支はなからうと考へる、

辭任說も　だいぶやかましく聞かされてゐるが私の見界を以てすれば當分現狀のまゝ委持されると思つてゐる、會議の起るに當つて一部鮮人學生の間に盲動を事とする者あると聞くが同會議は朝鮮の問題を論ぜず此騷に吠る一犬の聲にや、もして惑はさるゝものゝあるのは寧ろ其人にとつて氣の毒を感ずる云々

僭稱

假政府の末路【五】

最近歸鮮者談

斯くの如き情態であるから上海では假政府解散論が漸次盛となりつゝある、又た一方機關[illegible]平安

兩派の暗闘　は次第に激しく現在此の兩派に大別するもの、尙は其の間各種各團體が數十あつて黨中黨を作り離合常なく何人が何れの派に屬するのか少しも分らぬので、現時では殆ど中心勢力が何れにあるか捕捉する事が出來ぬ、斯る始末であるから外觀同志と見らるゝ有力者個人間でも互に反目嫉視し苟くも乘ずべき機會あらば巧に他を利用し直ちに排斥攻擊するので何人も相戒して確執鬪時代に於ける如く同樣の政爭が盛である、其れ故心ある者は大抵機を見て歸還し又は逃亡する者が多い、而も其等の連中でも數年間同居の友人に對してすら、歸還又は逃亡の事實を秘密にして

何人も衷心　から相許すと云ふものは殆んど一人もない、安昌浩は當局者と會見の希望を待つて居るけれ共行し能はさるは一に自派の分裂と、敵黨の攻擊を恐るゝからである、要するに上海假政府の現況は以上の如く落寞を極めて居る早晩解散より

他に手段は　ないのである、朝鮮內地では未だ此の事情を知らぬ者も澤山あらう、又た曾て假政府が出した獨立公債を所持するものなどを持つて良民と稱する富豪を脅迫する者があらば其れは所謂職業的排日の不逞の徒である。其他種々の悲觀を出し或は少青年を煽動する者は何れも皆職業の爲め、即ち口糊の爲めに外ならぬのである、腹を肥やす不逞輩であるのである、彼等は上海へも歸れぬ、い朝鮮內に安全な生活も出來ぬ浮浪輩である。（完）

朝鮮畜產協會創立總會

前承

朝鮮畜產協會創立總會は既報の如く廿日午後一時より南倉米町京城倶樂部に於て開催せられたるが各道よりの會員及來賓の出席三百餘名にして定刻開會足立丈次郎氏開會の辭を述べ岡田茂次郎氏創立事務の報告を爲し次に東野稔氏滿場の贊成を得て肥塚正太氏を座長に推す肥塚氏座長席に就き

議事に入り　直に會則を附議し異議なく承認次いで役員選擧に移る東野稔氏の發議に依り座長より詮考委員に常松泰[illegible]、本田榮次、張弘植、名倉勝、豐川正平、志岐信太郎、小南平之助、土井一策、岡田茂次郎の九氏を指名し別室に於て詮考の結果左の諸氏當選即時役員會を開き會長副會長理事監事の互選を行ひ尚顧問、相談役を推薦せり

●日本生命保險上棟式　府內黃金町二丁目に新築中の日本生命保險會社は工事進捗したるを以て來る二十二日午後一時上棟式を擧行すべしと

名物男入城

名物男[illegible]島增太郎氏は水野政務總監出迎の爲めわざ〳〵東京より來城大觀樓旅館に投宿せるが二十一日夜歸京すべしと

人事消息

▲砂田重政氏（代議士）二十日朝新羅丸より上陸十時北行（釜山電報）
▲佐々木藤太郎氏（慶南知事）釜山滯在中の處二十日午前十一時二十分發列車にて歸任（釜山電報）
▲乾政彥氏（法學博士）十九日夜入城朝鮮ホテルへ
▲米國記者團七名　十九日夜入城朝鮮ホテルへ宿泊島村通譯官の案內にて市中參觀し二十一日朝出發の豫定

紅葉を見て

故き原さんの葬儀に列する爲め水野政務總監が盛岡を訪ねたのは去る十一日の日であつた。總監が故き人の邸を見舞つて滿庭の紅葉繽紛たる狀を見て、偶然泉のやうに湧き出だ詩が此れである。

昨失藤公今此公、英雄末路恨仲々、俺看紅葉秋將老、回首人生一夢空。

道

京城日本基督教會牧師　秋月致

近頃米國から歸朝したばかりの或人から、米國は今や道の時代と云ふよりも寧ろ道の時代になつたこの事を聞いた、到るところ立派な道が作られて其上を澤山の自動車が縱橫無盡に疾驅する。徒に立派な道を作る事に國を擧げて骨を折つてるこの事である、我國では古來『衣食住』と云つてるが、今日は『道』の一字を加へるのが必要ではないだらうか。朝鮮は比較的道がよくなつてるがまだ〳〵中々滿足は出來ない。一體道が無かつたらどうか、如何に大厦高樓が出來ても仕方があるまい。都市計畫と云ふが第一に道と云ふ事を考へずに其都市計畫はあり得ないではないか。人間の生活は道と云ふものがあつて存在する。活動は道と云ふものがあつて有り得る。道に自由がある、東西南北いづこにも行ける。道に平等がある、老弱男女貴賤上下共に同じ道を通る。

然し茲に考へたいのは、精神的道である。神に至るの道である。人間の靈魂が神に至るの道を持つて居なかつたらどうか。人間は深き宗教心を與へられて居りながら遂に神に至る事が出來ずして、孤獨寂寞無力の內に暗黑なる希望なき生涯を送らねばならぬのではないか。然らば人間は實に此上もなく悲慘なものとならねばならぬのである。

然るに茲に『我は道なり』と云はれた基督がある。基督は神に至るの大道である。基督の持てる信仰を持ち、基督の持てる神を持ち又基督の犧牲に因つて罪赦され心淸められる時に、人は神を見るのである。神に至るのである。我等に靈的の存在活動自由平等等が與へられる。然して我等は神の子となる。我等に活動の力が現れる。爲すべき事が我等の生命が我等の所有となるこころを爲し又己の欲するところ人に施す自由が與へられる。即ち貴賤上下基督によつて共に救はるゝ平等の喜びがある、我等は立派な道を作らうとする然し立派なアスファルトの道それよりも立派なものは基督なる道である。我等は此の道を歩んで神に至らねばならぬのである。

京城新生會長　ウヰリヤム、シ、ケール
日本基督教會協力宣教使

京城府內貫洞七五番地に京城新生會を設立致しました基督教を研究せられたき御方のために山文庫があります其目錄は御申込次第無料で差上げます又集會所在地の信徒のため禮拜用の小冊子もあります

日本自動車學校
東京蒲田驛前（ハガキにて申込次第規則書進呈）
＝東洋第一＝　＝參觀隨意＝
無經驗者を甲種自動車運轉手に最高率合格し　優遇就職　成功容易

▲內地人看守募集
來ル十二月三日午前九時當所及各監獄ニ於テ採用試驗ヲ執行ス詳細ハ當所若クハ監獄ニ就キ承合スヘシ
大正十年十一月　朝鮮總督府看守教習所

オホサワ齒科醫院
京城長谷川町（朝鮮銀行横）（電話一六七二番）
院長　大澤義[illegible]　醫員　和家[illegible]

△溫き御家庭と音樂▽
新荷着　山葉ピアノ、オルガン　鈴木ヴアイオリン　マンドリン　獨逸製スケート　純毛オーバセーター
△一度御照會下さい
○其他舶來樂器、和洋樂器　音樂書、運動具
日蓄京城出張所　釘本樂器部
京城本町二　電話二八三番　振替六八四番

謹告
十一月十九日附京城日報第五〇三八號載ノ大阪太陽經濟社經營廣告ニ東洋電池株式會社重役森島治對電燈模造模倣云々及契約解除云々ノ記事全然無根ニ付此段及謹告候
十一月二十日　森島

御徒歩にて いとも御元氣にて成らせらる
神明の森にて安藤氏の史實講演を聞し召す

【長津田發電】東京追躡の西軍飛行機は十九日未明より橫濱市の上空を飛び東宮殿下には御乘馬で午前八時大本營御出門八時二十分備瀬驛から長津田驛に御著あらせられ同驛より約五町の間を御徒歩にていとも御元氣に御足を運ばせられ御野立所なる神明の森に成らせられた九時三十分より五十分に亘り安藤爲次氏の武總間の舊街道に關する史實の講演を聞し召され閑院久邇北白川各宮殿下にも御諸聽あらせられた皇太子旗高く御野立所の上に飜つて居る斯て御統監あらせらる、事約二時間再び御徒歩にて在郷軍人其他の奉迎中に還御あらせられ十時二十分長津田御發車大本營に入らせられたが午後二時三十分には再び自動車で大本營御出門愛兒に成らせられ三時五十分同地御著、田總督の別邸に御宿泊あらせられた

建造中止の艦艇三十隻
縮小案が通過すれば失業職工だけでも十五萬
勞働界の由々しい問題

米國々務卿ヒューズ氏の案は我國の勞働問題にも絶大な關係を有してゐる萬一にも通過したとして日本の海軍が艤裝又は建造を中止若くは起工を斷念すべき艦艇は一寸數へ上ても陸奥、加賀、土佐(以上戰艦)天城、赤城、愛宕高雄(以上巡洋戰艦)多摩、北上、大井、木曾、長良、五十鈴、名取(以上二等巡洋艦)島風、灘風、矢風、羽風、汐風、秋風、夕風、太刀風、帆風(以上一等驅逐艦)栂、菊、葵、萩、蓮、藤(以上二等驅逐艦)の多數に及んで居る、これ等の軍艦を建造すべく割當られた各工廠、造船所は、橫須賀、舞鶴、佐世保の三工廠及び三菱、川崎、石川島、藤永田の各造船所、浦賀船渠會社等で、石川島造船の爭議も未だ終らぬのに、勞働不安の脅威は各所に起ること豫想される勞資協調會は既に此等失業者の對應策を講じ始めたこいふ、同會の添田理事長を訪ふこ、氏は『造艦中止によつて多數の失業者が生ずることは勿論である失業者を出しても政府としては軍備縮小を斷行しなければならないかも知れぬが、その代りに國家としても之が救濟策を講じて置く必要は充分あると思ふ。協調會は既に對應策を講じ始めた但造艦を中止したからこて、十五萬人の熟練職工が一時に悉く失業するこ考へるのは早計でそれには相當の順序もあり、勞働者も此際輕擧は充分愼まねばなるまい』こ語つた、さて何うなることか

意氣衝天の狩獵會員一行出發す

全鮮狩獵大會は前日來降雪の爲天候を氣遣はれてゐたが朝來からりこ晴れ渡つて狩獵日和、會員は曉の月影を踏んで愛銃を肩に愛犬を伴つて人影疎らな道を南大門驛へ集まつて來た、六時三十分までには全部五十餘名猪犬二十五頭定刻までには此の前の狩獵會の折りの手柄話失敗談などがはづみ今日の豫想話にも花が咲き定刻七時二十分に一行は意氣天を衝いて鳥山へ向け出發した

■御野立所にて (陸軍秋季機動大演習)

食ふにすら困つてゐる 僭稱政府の窮狀
彼等の前にはもう沒落の運命があるばかり

此程上海より歸來せる某氏の談に依れば、同地假政府の内部は昨今波瀾重疊の證にして收入の途なく困憊の極に總長なごの地位に居る者すら一箇月三十圓足らずの俸給にて食ふに困り共喰をして漸く口糊を凌ぎ時偶宴會の席場や敎會なごに集まつた人々から金錢を強要するので近頃は更に顧る者なく居住民は恐れを抱き各種の會合に出席する者がなくなつたそうだ斯の如き狀態であるから彼等の運命も最早沒落に傾いてゐることが判ると

社音を廢し直接 小作人と地主と
交渉すべく小作人大會

府内禮松洞韓鼎大高陽郡纛浦朴□一派外十數名が此程會同して小作人大會を組織し左の如き趣旨書を作成し地方青年に檄を飛ばし會員募集中であるが右は有產階級者が無產階級者を壓迫するは現時の人權平等主義に違背するものであると云ふので地主對小作人の官僚布告と見なすべく其の中間に潜在する所謂社音なるものを一掃し直接地主小作人間にて何事も解決すると云ふ意込なれば世人は其の成行如何に興味を持つて注目してゐる趣旨書左の如し

▲從來有產階級の地主が無產階級の小作に對する惡習を除去する事 ▲地主が小作人に對する小作料の例外取立を矯正する事 ▲小作料は小作地の生產高に對し十分の四を地主に納附する事

三等客の密柑箱に爆裂彈
京都電氣會社の職工 目下嚴重取調中

【釜山】十九日朝入港の高麗丸三等客中に擧動不審の者乘船して居るのを釜山水上署の鈴木巡査が注目し同人の携帶品取調べた結果蜜柑箱の中にダイナマイト三十三個を入れ素知らぬ顏して居るを發見し一應本署に連行して取調べた所同人は京城南大門附近の者にて當時釜山牧の島無職金致三(こ)こ云ふ京都水力電氣會社の職工を勤めて居たものと判明し目下引續き嚴重取調べ中

店頭で財布を竊む

【仁川】仁川府尾島生れ鄭龍根(二九)は木村組延平丸乘組船員であるが十四日午後六時頃仁川濱町に露店を出して新花水果金允文方の店先で主人が居るにも拘らず一寸の隙を見て財布在中現金卅三圓餘入りを竊取逃走した機敏な手品を行つたが其夜の十一時頃直に探知逮捕されたが同人は前科二犯の常習であつた

セミヨノフ將軍は何處へ落ちたか
刺客につけ狙はれて身の置處もない

上海に亡命中のセミヨノフ將軍は、絶えず附纏ふ刺客と病魔に苦しめられてゐたが、十一月上旬密かに行方を晦ました、その行先に就ては大連、天津、或は奉天とも言はれてゐるが、何れも眞相は不明、その消息を知つてゐる瀬尾榮太郎氏は十七日、東京停車場ホテルで語る『セ將軍は永い間、マラリヤ熱とリウマチスとに苦しめられてゐたが、上海亡命後は常に刺客といふ毒蟲に附纏はれて閉口してゐた、セ軍の住所は知つてゐるが、德義上公表は出來ない、在佛の反過激派の首領連はウランゲル將軍と、セミヨノフ將軍とデニキン將軍との三者同盟軍を結び、波蘭と羅馬尼國を援けて勞農政府に對抗しようと企てたが、セ將軍は西伯利の事情は歐洲とは違ふからとの理由で拒絶したセ將軍は大連會議の實行を注視してゐるが、再起するやうな事はないと思ふ現在は零落して其の日の生活にも困つてゐる哀れな姿である』

戀の犠牲者 榮子の夫の訴訟
淑女畫報主任を相手に

【東京】自殺したる濱田榮子の夫として世に知られた野口茂氏は高宮川島兩辯護士を代理人こし日本橋區石町博文館代表者大橋進一並に同社淑女畫報編輯主任須藤鐘一兩氏を相手取十八日都下十五新聞及び大阪五新聞に謝罪廣告を掲載すべし然らざれば右の損害見積り三萬五百圓を支拂ふべしこの訴訟を東京地方裁判所に提起せり其理由は本年八月一日發行の淑女畫報に『榮子事件の眞相』と題して同氏が榮子内緣の夫にして不信の心事あり榮子名義の財產に著眼して妊娠したる榮子を同濱田家に遣はし夫を交渉せしめた云々大正四五年中濱田家に於て紛失した三百圓に關し同氏に窃盜嫌疑あるが如き記事を掲け再三正誤を申込みたるも被告は之に應ぜず依つて同氏の名譽を毀損したりと云ふにあるこ

横領して豪遊す
部下全部の給料を

【釜山】十七日午後十一時頃釜山綠町遊廓某樓に於て豪遊を極むる一鮮人あるより釜山署の刑事は擧動不審と認め取調べの結果此の男は全羅南道海南郡花山面新村里生れ當時大阪市北區兎我野町日組人夫頭田中八郎事張旭斗こ稱して同組に人夫監督として稼ぎ居る中去る十五日人夫賃を支拂ひの爲め雇主より部下全部の金額三百五十圓を受取りて逃走し前夜大阪を出奔しながら豪遊中なる事判明せしを以て一件書類と共に十九日檢事局に送られた

西伯利駐屯軍 パルチザンと交戰す
農村部落にパルチザン集合し何事か畫策す

【高松發電】西伯利駐屯丸龜步兵十二聯隊より丸龜留守隊へ左の電報ありたり十二中隊二等卒大谷秀之(通信保全護衞兵)は兵士五名と共に十六日グレテネオ東南列車にてホルワットワに至る途中午前八時過ぎグローオイ東南一里の地點に達するや四十名のパルチザン現れ奮戰の結果大谷は頭部に銃創を受けて死したり又一説によれば十七日セルギエフキネー北三里米突の農村部落にパルチザン數十名集合し何事か企畫せりとの急報により十一師團山崎中尉以下一小隊偵察のため出發せりと

善之助氏家督を相續す

【東京發電】安田家は故善次郎氏の男善之助氏家督を相續し名も善次郎と改名せり

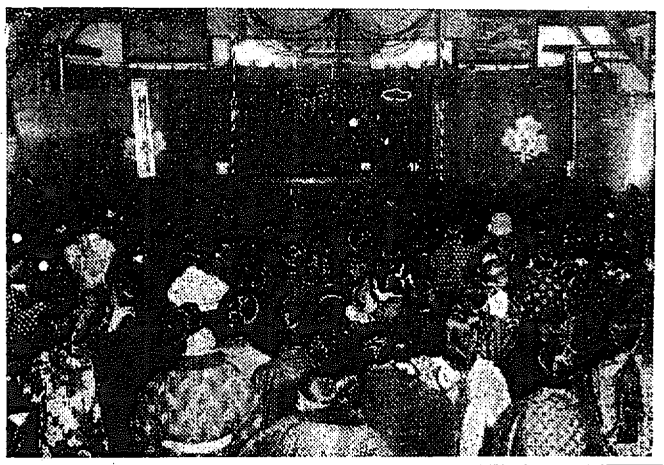

櫻井校の唱歌會

巡査の服を着た不逞漢

【新義州】本月十一日午後十時頃各自銃器を所持する不逞鮮人四十二名の一團は平北熙川郡新豊面新洞金君大方に立寄り我々は上海假政府より獨立運動の爲めに態々來た者である我等の食料に供する爲め斎牛一頭を出せ但し金は隨意に取らすこのことに時價六十圓の牛一頭を出した處七十圓出して何れ近い内には汝等に幸福を與へ得るであらうと其牛を牽いて何れかに立去つたが同夜十一時過ぎ同洞朴永秀方にて粟五斗、燕麥龍方にて一斗五升を何れも一斗一圓廿錢宛に買上げ江界方面に向つたが其の内十名許りは巡査の服を着けてゐたこいふ

中西を相手に二十萬圓
滿鐵私訴提起に決す

滿鐵の大疑獄事件も愈々豫審決定し、首魁中西淸一が東洋炭礦の塔連炭礦の採掘に關する權利を二十萬圓高く買收したることが明確となつたので滿鐵會社では中西に對して二十萬圓の附帶私訴を提起したと云ふ右に就き滿鐵社長早川千吉郎氏は語る『豫審の決定書に依ると彼の採掘權利の實際の價額は百五十萬圓位であつたと云ふてゐるが森格は中西に對して二百萬圓で買收して欲しいと申出たがこれは問題にはならぬが周圍の種々なる事情上森格の申出た價額より多き二十萬圓即ち二百二十萬圓で買收した事は豫審の決定に依る的確な事實である會社では此新事實をもつて中西に對して二十萬圓の私訴を提起す可く目下夫々手配中である私訴は豫審終結決定後公判が開廷せらる、迄に起すことになつてゐるさうであるから其内に手續きをする筈である』尚ほ東京支社木部庶務課長は『勝訴になつた曉は中西の私有財產に對して假差押へが行はれるであらう併し其の金額が辨償出來ぬからと云つて勿論體刑がある譯ではない萬事は早川社長が本社法律顧問の高根義人博士と相談の上決すること思ひます』と

剃刀で指を切る
添はれぬ悲娼妓の深情

【仁川】仁川敷島樓に其の娼名も高い文蝶と云ふのは本名川中カメヨ(二三)で既を知からぬ歳月を廓の花と咲いてゐるが去る十八日の午後七時頃女の一念斯うだと計り思ひ切つて鋭利な剃刀を揮つて我と吾が可愛い、左の小指をプッリと切つた、眞白い繃帶の下に滲む血潮の跡を眺めて傷の痛みを堪へ乍ら彼女は戀中の人の面影を描いてそれでも獨り微笑むでゐた、之れ程迄に思はる、色男の扱ても果報である事よ、仁川某町の屹然と聳ゆる高臺に宏壯な別莊を構へた某實業家の息子に何々と云ふ優しい人がある何時の頃から馴染初めたか二人の仲は既う斷つても斷れない切ない思ひの戀仲で、其の行先は夫婦になるより仕方がなかつた、それでも思ふ儘にならぬが世の中と云ふ事で可愛い文蝶の希ぎ事も容易く叶ふ譯にもならぬのみか、添ひ遂げられぬ二人の運命に悲戀の數々一通りでなく、其夜夕暗みの頃から登樓した戀ひ焦れた男を前にして之でも望みは遂げられぬかこ鏡臺の抽斗から取り出だした剃刀でグサと計りに我と吾が左の小指を切り落したのである道に男も吃驚して直に二臺の俥を呼んで窃に黒門を出で好いた男の附添いで鶏田病院で手當を受けたと云ふが文蝶は切つた小指は男に持たして返したと今もゝり此の至誠が天に通じて思ひが遂げられねばそれこそ神も佛も無い事になるであらう

內地人看守募集 朝鮮總督府

府看守敎習所に於ては內地人看守募集を來る十二月三日午前九時より同所及各監獄所に分監等に於て採用試驗を行ふ由なるが詳細は同所に就きて承合すべしと

防寒用品各種 特價デー
◇十一月廿一、廿二、廿三の三日間 本社樓上 於來青閣
▲メリヤス各種 ▲鳥打中折帽子
▲毛ジヤケツ類 ▲防寒帽目出帽
▲襟卷類 ▲足袋各種
▲毛・布 ▲防寒靴
▲靴下類 ▲其他數點
▲高島屋既成品(オーバートンビ)特別入念仕立 市價より一割乃至一割五分は確かに安いです 是非御來臨をお待ち致します▼
京城日報社代理部 電話 六二〇 一〇七 二九八 〇四 番

最も安心の出來る靴 原料下落品質大勉強直接提供 定價表進呈郵券二錢要
ボックス上等 一號金五圓五十錢 二號金五圓也 三號金六圓也 特別製八圓五十錢
ボックス長形革 一號金五圓五十錢 二號金六圓也 三號金六圓五十錢 特別製九圓也
ボックス深ゴム 一號金六圓也 二號金六圓五十錢 三號金七圓也 特別製十圓也
御注文の節は靴の種類と足袋の文數通知あれば代金引換小包送料實費にて御送附申上候
東京本所三ノ橋際 松本高等靴製造所 電話本所 振替東京

新案特許 最新式實用 時計指輪 五百個 萬年筆 五百個 御朗紀念 メタル 五百個
珍品宣傳紀念 考へ物募集
問題 (五)
上圖の八ツの空欄の中へ一より九までの數字を入れて何れの縱橫斜の共の數にも十五になる樣にして下さい
わかつた方は向ふ十日間内にハガキで住所氏名を明記し東京代々幡町幡ケ谷二六考へ物解答係へ ◎正解者二千五百名に記念のため商品提供す

職業 利益三〈〉に付三十圓以上 ▼原料貸與▲ 遠方、自宅で手輕に出來る、キレイな糸「キ」年中無休の仕事、見本品付說明書切手十錢封入申込あれ 東京巣鴨千百七十五 千代田絹絲場 (創業十年) 作業場東京 電話番町 振替東京

赤鼻 ハナアカ 如何程困難の方も效能正しき良藥有り申込有れば代價報す藥入用の方は十錢切手送れ直に送附す 播州明石相生通り 森末博藥院

購買 朝鮮總督府 平壌鑛業所 一、車軸油 一、松角材外一種 一、洋釘外三種 右各別ニ購買ス詳細ハ十一月二十一日以降ノ朝鮮官報ニアリ

俄然…人氣は特價洋服に集中す (カタログ贈呈)
○三ツ揃○長インバ○オーバ○ 甲七十五圓 乙六十五圓 丙六十圓 ◎十日内ニ入念仕立御送付◎
京城日報社代理部 電話六〇〇九 二七四〇 四八番

移轉廣告
豫て新築中の處落成に就き左記に移轉仕候不相變御引立の程奉懇願候
追而北海道產栓板二分五分より一寸迄多數入荷仕候間多少に不拘御用命願上候
大正十年十一月 日
移轉先 林町二七五番地 朝鮮京城林町二七五 雜木各種 羽本明雜木店 電話長 振替京城

色白くなる 日本で初めて出來た 過酸化石鹸 ハーター
ハーター……石鹸は過酸化水素が皮膚を美白ならしめ日燒けにきびを防ぐと云ふ學說に基き更に一歩を進め理想的化粧石鹸として研究製造されたるものなり……品質優良化學的純良なる本品は化粧入浴洗髮用として適す……
(全國藥店化粧品店に有) 發賣元 東京 泰昌製藥株式會社 關西代理店 大阪 武川長兵衛商店

貴金屬製作卸所 創立明治二十八年 各時計卸商 京城黄金町二丁目 喜多金光堂 電話一〇一五番 振替京城七八〇番

Ⓐ消費組合 丸英呉服店の第一回モスリン友仙デー 十一月廿一日より廿五日まで五日間 大巾壹尺 特價五拾六錢 其他新安値品 特價提供
Ⓐ消費組合 本町三丁目若草町大通り 丸英呉服店 電話二二六六番

木材滯貨一千噸
國境木商の打擊

【新義州】鴨綠江口の海運結氷の爲め杜絶せんとする今日鴨綠江材の內地輸出は勢ひ鐵道便によることゝなり現在に於ては採算上多少の遺憾ありとするも先づ木商側の滿足を買ひ居たるものなるが、現在

釜山に於て は鴨綠江材の滯貨約一千噸の多數に達し木材商の蒙る打擊は尠からざるものあり、其の滯貨の原因なりと云ふを聞くに第一因は京管局と滿山汽船との間に連絡運送契約の成立するに當り、今日の如く木材輸出が旺盛なるべしとは豫期せられず或は貨任噸數に充つるや否やを氣遣はれたる位なる所にて第二因は滿山商會の汽船一隻が暗礁に乘り上げたる爲め配船の

準備を誤り し結果なり、現に大阪方面の鴨綠江材需用は益々激增し其の發送督促の電報は各工場共同じく殺到の有樣なれば現在の儘にて推移せんか木商の打擊は愈甚大なるべし滿山にして若し現時の滯貨を一掃するの誠意なくんば安義間の木商會側は他に相當の考慮を拂ふの急務に迫られつゝあり京管局運輸課長安藤又三山氏は去る十五日は新義州に開會したる

主任會議に 列席する爲め來新したるを機とし新義州の某々木材商及び各運送者は親しく氏を訪問して目下の現狀を訴へ其の善後策に就て意見の交換をなす處ありしが滿山汽船會社側に對しても相當鞭撻を加へ今日の滯貨を一掃せしむる事に盡力すべきを契つて歸任したりと云ふ猶新義州にある製材の滯貨は目下約百車にして日々の

貨車配給は 毎日十五車平均なれば是又相當貨車の增配を希望し居る次第なるが安藤課長の談なりと云ふを聞くに現在貨車は不足せるにあらずして人員機關車運輸收入の減少を顧慮して人員淘汰を斷行したる結果、機關車運轉の多數を減少し居る際なれば人員を增加し機關を多數運轉して不足の貨車を增配する事となすべしとし隨つて二十日頃よりは更に多少の貨車配給を見るに到るべきかと云ふ、要するに

安東・新義州の製材業者は 內地に於ける鴨綠江材の需用激增に伴ひ隣海運の障碍は成る丈け輕減せん事に腐心しつゝあり當局に於て萬全の施設あらん事を切望して居れり

耐旱耕作法の効果
東拓平壤支店小作料收納激增

【平壤】東拓平壤支店の小作料收納狀況を聞くに今年の小作料は今春旱魃の爲め植付難に苦しみたる地方あり又夏季に於ける水害若くは暴風雨の襲來あり開花期には亦旱魃に遭ひ漸く稔實作用を阻害せられ成熟期には氣溫の低下及早霜の被害を蒙りたるにも係はらず小作料は昨年に比し一割八分强の增加を見本年收納する籾雜穀大豆等合せて一萬一千四百石と外に金納の分一萬三千圓に達したり斯の如くに著しく增加したるは畢竟旱耕作法を實施したる結果なるものゝ如く而して收納開始は例年より十日餘繰延ばし來る二十五日頃より一齊に着手する由又同社の小作人にして其指導によく勵行し精良品を以て收納したるものには一石に付改良種二升宛を賞與し且小作米及大豆の品評を行ひ二圓乃至八圓に相當する農具を與へて之を表彰する計畫を以て多數の出品を勸誘中なりと云へり又叺包裝の改良を圖る爲め相當の補助金を與へて叺獎勵を行ひ既に五千八百枚以上に達する由

咸興學議補選

【咸興】黑田牧野兩議員轉任に因り端なくも紛糾を來し管理者と學議員連袂辭職をなしたる咸興學校組合も去る三日議員一同が田內務部長との會見により諒解が付き一先づ連袂辭表を撤回することゝなり個人として一二辭意辭職を撤したるものありしが結局從來二名の缺員と併せて三名の補缺選擧を二十日午前九時三十分より組合事務所に於て執行したり

富田領事著任

【安東縣】新任安東領事富田寬氏は既報の如く十六日午後四時四十分着列車にて家族同伴着任せり停車場には安東、義州、新義州の官民及び支那官憲の出迎へあり一々鄭重なる挨拶を交換して安東ホテルに入り入江前領事の出發後官邸に入る事となる

特急列車 素砂驛
停車と陳情

【素砂】京仁線素砂驛は京仁間の中軸驛として近年著しく發達し凡つ奧地を控へ居るを以て物資の集散夥しく從つて交通頻繁の度を加へ來りたるが昨年七月より實施せる京仁間特別急行列車は停車せざるを以て同地の面民は非常に之を遺憾とし昨年九月以來特急列車停車方に付き鐵道當局に請願するところありしも未だ實施に至らず依つて之が實施の機運を促進すべく去月三十一日同地を中心とせる面民大會を開き更に當局に陳情すべく決議を爲し委員十一名を選び委員は近く鐵道當局に對し縷々陳情する所ありたる由なるが當局に於ても其の意を諒とし目下考慮中にあるもの、如く何れ具體的實施を見る事となるべしと

陳情書

從來京仁線急行列車は他の各小驛には停車せざるも素砂驛には必ず停車したるものなるに拘らず昨年七月以來實施せられたる急行列車は素砂驛に停車せざることゝなりてより地方の發展に影響する所大なるものあり抑々素砂は京仁間の中心に在りて恰ら闘融を以て聞ゆる南北に何れも奧地を有し之が奧地の物資は此處に集散し京仁三都の衆商にして且著所たるの觀ありて其の關係頗る密接なり殊に有名なる蛤川場の市は素砂を距る一里にして市內の殷盛一に至り又名に負ふ富平ヶ野の沃土開墾も已に着手の機運に際會し地方開發は近時異常の如き進步を示すに至り道路開鑿の如きも漸次進步し從て人馬の去來も頻繁なり然るに京仁特急列車が素砂驛に停車せざるは或る意味に於て世人をして素砂を忘れしむるに似て地方發展を阻害すること甚しきのみならず之れ停車を欲するの主たる理由也更に素砂驛の乘降者は前記の如く奧地交通便利の關係上過半驛を去る二三里外の者にして殊に京仁各學校に通學する學生約六七十名は年中早朝列車にて發し午後四時以降に於て京仁を發車する汽車に搭乘して歸宅するを常とす然るに秋季は未だしも冬季に及びては未明燈下に準備を整へて家を出て午後赤燈を點じて家に歸る而も朝夕驛より數町乃至數十町の道を寒天を冒して家に往復する彼等通學生の苦痛は實に想像外にして吾人の忍ぶ能はざる處なり(下略)

平壤商議逐鹿戰を前に
立候補漸次減退
顏觸れが耻かしいとて 珍妙な現象を呈さん

【平壤】平壤商議改選期も既に目睫の間に迫つたが旋旋動かず陣容靜か也を通り超して極めて蕭條落寞たるものがある內田古莊福島在間などは先づ上こして名乘りを宜々揚げた者の中には

一流二流の 人物が安つてゐるので斯うした連中と肩を並べるやうでは心細いとあつて機を見に敏な人々は何れも申合せて出馬を見合せた形跡がある一時互選會をバックとして出馬するとの噂のあつた中原哲夫君も『私は全然出ません』と本社記者に言明するやら旋風を捲き起した一柳五郎君の出馬見合せたもの、愈事實となり出やうか出まいかと考へて居る連中も盛もこれに反し名譽慾に喝れてゐる連中はこの際沈默を守り選擧間際に當り突如出馬して世人を驚倒させやうなどとさもしい根性を抱いてゐる向きも尠くない今度家屋倍額數十倍の借家に對し突然求して美事世間から注目の的となつた問題の人吉田與市クンの如きは淺田山田某を参謀とし御手前の

金融業者を 背景として選擧間際に出馬する事に決し窃に運動に着手し既に二十五票も獲得したとの噂もある又中には立候補立會演說大會に怖氣を抱いて出たさうは出たし演說は嫌なりと云ふ連中も苦惱を嘗めたやうな顏して形勢を觀望してゐる。どうせ斯う形勢が珍妙な方に傾いて來た以上はやる處までやらす事さ、それにしても平壤の人は

眞に平壤を 愛する心に乏しいのか、如何はしい人物を選擧すれば平壤の耻辱と云ふ事を知らないのか困つたものだと某有力者は慨然として語つた

少年武道大會

【平壤】平壤公立尋常高等小學校に於ては二十二日午後一時より同校道場に於て少年武道大會を開催すべし

慶南學校長會議

【晉州】二十一日より三日間慶南道廳會議室に於て管內學校長を召集し校長會議を開催する由

支那視察報告會

【釜報】第三尋常松村校長は約一ヶ月間に涉り支那滿洲青島方面を視察し種々の參考資料を蒐集したるより同校獎學後援會にて主催し二十日午後一時より同校講堂に於て之れが報告會を開く事せり

安東第二小學校

【安東縣】安東第二小學校は昨年頃より新築の時期到來し居たるも滿鐵の財政上之を許さゞりしが明十一年度にては必ず其の實現を見るべく豫算の計上をなす苦なるが如何なる程度の校舍を建築するかは本社の査定を得たる上ならでは不明なりと因に敷地は六道溝大孤山街道の左側約三千五百坪にて本年度を以て殆ど埋立工事を終る見込みなりと

敷地交涉略決定

【釜山】今春以來第八尋常小學校敷地として豫定せる釜山鎭埋築地の所有者たる本社を名古屋に有する朝鮮企業會社との交涉は再三再四書面往復ありて交涉も大に進行したる模樣にて十八日午後高橋專務態々釜山府廳を訪ね府尹外學校組合議員等と會見し種々懇談せる由にて若し府廳の希望條件を會社側にて認容する事とせば通學兒童の幸福は頗る甚大なるものである

朝紡の機業開始
十二月中旬より

【釜山】大正九年釜山の東北隅山鎭小西行長城蹟の北麓に數萬坪の敷地を買收し諸工事に着手した朝鮮紡績會社工場新設工事は着々進捗し今夏來動力諸機械並に紡錘の据付に取掛つて居た處此程全部の竣成を見たので來月中旬頃機業初めをなす由で目下鮮人職工募集に取掛つて居る其監督女工の如きも成べく鮮內地に在住する經驗ある者か又は例へ經驗なく共鮮語を解し得る內地女子を若干名募集採用して女工の監督に當らしむる由なりと尚小林同社技師は鮮人女工募集の爲め開城方面に向つた

赤米除去督勵
平壤東拓支店活躍

【平壤】東拓平壤支店管內に於ては赤米の混淆殆ど絕無なるが在來種には大正四年迄は平均一合(約七千粒)の中に赤米四百粒混入せるもの珍しからず然れども其翌年より在來種の優良改良種を以て作付普及を圖りたる結果大正七年には赤米の混入數激減し殆ど皆無に近き迄の成績を擧げたるに大正八年の大旱魃に遭ひたる後又復赤米の混入步合增加の傾向あるを認め將來赤米の根本除去と純系品種の更新を圖る計畫を以て今春四反步の原種畓を設置したるに其の收穫成績良好にして既に乾燥調製を了し良種子十一石を得明年は十町步の採種畓を設けそれより三ヶ年間に千數百町の普及を期する計畫なりと又一面今秋收穫にたち一般小作人を督勵し明年種子用の良穗を拔き取らしめ赤米除去の促進を圖り居れりと

今井選手來る

【安東縣】東京の玉今井の選手今井隆治氏來安を機とし十八日午後七時より安東公會堂內安東俱樂部にて撞球競技會を開催した

大田警察射擊會

【大田】大田警察署にては十二日署員並に各駐在所員を召集し午前九時より第三大隊射擊場に於て實彈射擊を行ひ成績の優良なるものに對し賞狀及賞品を授與すると

仁川學校父兄會

【仁川】仁川公立尋常高等小學校では二十日午前十時より父兄會を開催、各學級の實地授業參觀や懇談會等をして學校家庭の更に密接な連絡を加ふる苦であるが一室には兒童平素の成績品や玩具等の陳列をして父兄の參考に資すると

地方集會

▲大田面長協議會 大田郡廳にて二十二日各面長を召集し雜種金整理に關する協議會を開くと(大田)

▲大田實業役員會 十六日午後一時より役員會を開き常上物產陳列會に公會堂建設に調査員七名を選み徐ろに其步を進むる事各階級を通じて就ては各團體及其他に向つて交渉して實現を期する事に打ち合せせり

▲支那官民歡迎會 前入江領事新任富田領事の歡送迎會を支那官民は十二日正午より支那料理店寄江春に於て開催せり(安東縣)

地方人事

▲久留島學務部長 管內視察の爲め十八日永同へ(忠淸北)

▲山下內務部長 十九日より陰城忠州堤川視察のため出張二十日歸廳(忠淸)

▲古谷虎雄氏(大田電氣會社長) 十九日出張二十日歸着(大田)

▲木村信次郞氏(東拓參事) 東拓大田支店庶務係長を命ぜられ十八日着任十九日秋家參事の案內にて市內各官公署有志を歷訪したり(大田)

冬の逆上と腦神經

◎冬籠の害 寒くなると自然窓を密閉して暖爐や火鉢、炬燵等の火を盛んにして暖をとる。それが爲め炭酸瓦斯が充滿して自然逆上や頭痛がよく起る。それは暫時窓や障子を開け放して外氣との流通をよくすればすぐ癒つて了ふがそれでも尙逆上や、頭痛が治らねばそれは即ち原因が他にあるからだ。其原因を研究せずして姑息な誤つた手當をしても、何等の効験を奏しないのは當然である

◎逆上の原因 「逆上」と云へば、人は或は等閑視するかもしれないが「腦充血」と云へば人は驚いて直ぐ適當の療法を加へるであらう。然し「逆上」も「腦充血」も同一である。腦充血を俗に逆上と稱するので、血が逆上して頭部に集る病である。精神の過勞、酒の中毒などもその誘因であるが、然し大抵は便秘から起るのである。便秘するから逆上せ、逆上るから頭痛がするといふ徑路に進む そしてそれが原因となつて遂に腦の組織を破壞していつの間にか立派な腦の疾患となるのであるから、腦病の先驅たる逆上の時は直に適當の療法を怠つてはならぬ。

◎簡便な療法 適當の療法とは、即ち逆上の原因たる便秘を除去することである。これは腦神經療法中最も重要事の一つである。又それと同時に腦の缺乏を補充し、抵抗力を増進し、頭腦を明快にすべき効力のある藥があれば、其れは實に合理的に効果ある良藥と謂はねばならぬ。此點に於て權威ある「健腦丸」は全く世界的腦病良藥である。

◎健腦丸の効果 「健腦丸」の効果は今更に努々する迄もない世上周知の事實で、事實が有力なる證據の說明である。而已ならず腦醫學博士が有効證明されてゐる事に依つて如何に本劑が世に重視されてゐるか解る。健腦丸は便秘の外に前述逆上の誘因たるべき精神の過勞、酒の中毒は勿論、不眠、頭重、無氣力、食慾不進、腦力減退、其他一切腦神經に關する諸病症に對して實に顯明な直接的効驗がある。不眠の人、逆上氣味の人、腦を過勞する人、便秘性の人は直ちに本劑を持續とする必要がある。本劑は全國到る處の藥店に取次せり、華價は五回分廿錢より十週分七圓迄種々ある

名刺
京城本町四丁目 加藤商店印刷部 振替京城八六六番

京日案內

女中 入用家族四人アリ 望ミノ方ハ左記ヘ御來談アレ 京城本町四丁目七一 電話三八三番 谷原多喜三

賣地 大和町二丁目大通り角地附近何ケ所及び初音町通り花園町にもあり 御希望の方は 電話一八四五番

採用 內地人電話交換手數名希望者本人來談 京城大門通五ノ八 木村商會

讓る 名刺用活字機械全部完全 希望者ハ左記ヘ 京城谷川町一〇五 電一九四八 中田印成社

給仕 募集小學校卒業 年齡十六歲以下 志望者は通信簿携帶 二十六日迄本人來談 朝鮮殖產銀行總理課

男女 集金事務員入用 志願者は本人來談あれ 京城永樂町二丁目 商品陳列館前 京城新聞社

ほね つぎ・うちみ 一切の治療御依賴に應ず 京城明治町 道明

ほね つぎ・くじき 治療所 京城旭町二丁目 荒川仁壽堂

恩給 年金證書擔保にて現金貸付

古本 誠實買入 京城本町二丁目 文光堂書店 電話參參七〇番

電話 賣買周旋 擔保低利融通

貸家 御希望の方は左記へ御來談を乞ふ

店員 入用內地人希望 者ハ來談アレ 保證人ヲ要ス 京城南大門 酒井運送店

貸家 御希望の方は京城本町四の

招聘 內地人社員招聘ス 希望者ハ履歷書携帶 午前九時ヨリ午後四時迄ニ本人來談アレ 京城旭町二 橫濱生命保險支店

募集 新案必需品販賣人ヲ求ム 資本不要 利益多大 希望ノ方ハ御來談アレ 京城本町二ノ四五 壽商會

募集 營業部員及事務員 希望の方は自筆履歷書携帶午後左記に御來談あれ 京城明治町 日社

讓店 電話付本町通 入用ノ御方ハ電話一二九一番へ御來談アレ

代診 希望年三十三 內外科殊に花柳病には經驗多し 京城郵便局留置

小店 員入用 年齡二十歲前後 希望者ハ履歷書持參本人來談 龍山陸軍官舍 佐伯牧用達部

緊急廣告

本月十九日附京城日報紙上大阪太陽經濟電燈廣告中、吾カ東洋電池株式會社重役森島治ノ僞契締結、電熱器具模造云々ノ記事有之候處事實無根ニシテ虛僞誇大ノ掲載ヲ爲シ名聲嘖々タル吾カ東洋電池ノ營業ヲ妨害セムト企テタルモノニシテ其ノ手段ノ陋劣且ツ惡辣ナル眞ニ驚クニ堪ヘタリ

吾カ東洋電池ノ專賣出願ニ對スル受理番號ハ第六萬九千四百參拾八號同新案第拾四萬百九號ナルニ大阪太陽經濟電燈社ノ專賣出願云々ト稱スル番號ハ第七萬八百九拾四號同新案第拾五萬百參拾四號ニシテ既ニ吾カ社ハ專賣ニ於テ壹千四百番以上新案ニ於テ壹萬番以上ト云フ先願ヲ爲シ居リ此ノ點ヨリスルモ電燈器具模倣云々ノ事實ハ何レガ爲シタルカハ敢而論スルニ不足、賢明ナル讀者ノ判斷ニ委子ム。

以上ノ事實ニシテ寧ロ其ノ愚ヤ憫ム可ク憫ム可キ者ナルモ營利會社タル當社トシテハ一般株主諸氏ニ對シ之レヲ不問ニ付スル不能ルニ付乍遺憾大阪太陽經濟電燈社主經營者ニ對シ其責任ヲ問フベク考慮中ニ付茲ニ謹告仕候

大正拾年拾壹月貳拾日

東洋電池株式會社々長 田尻市太郎

模造模倣眞僞參考資料

東洋 — 專賣特許願第六萬九千四百三拾八番
電池 — 新案登錄願第拾四萬百九番
太陽經 — 專賣特許願第七萬八百九拾四番
濟電燈 — 新案登錄願第拾五萬百參拾四番

即チ東洋電池ハ專賣ニ於テ一千四百五十七番新案ニ於テ一萬二十五番先願ヲ爲シ居ルニ徵スルモ模造模倣ハ何レガ爲シ居ルカ一見シテ明ナラム

電池ノ優劣對照表

東洋電池壹個ノボールト 二、二一
太陽經濟電池壹個ノボールト 一、〇〇

蓋シ太陽經濟電池ノ電壓ハ古クヨリ一般ニ使用サレツツアル、ダニイル式電池ノ電壓ト略髣髴タルモノニシテ依之見ルモ優ヨリ劣ヲ模倣スルノ要何レニヤアラン

見よ!! 聞け!! 利用せよ!! 使へよ

專賣特許願第六九四三八號 新案登錄願第一四〇一〇九號

偉大なる東洋電池の權威と眞價を

○電氣は最近科學文明の粹であつて、電化と言ふ言葉は、机上論議の時期を脫して、今や、運輸、交通、商工業は勿論、農業から家庭の諸設備に至る迄、凡そ文明的施設は一として電化しつゝあらざるものはないのであります。然るに電氣は、一部上都會の獨占物となつて居つて山間僻地は申す迄もなく、小町村の如きは、未だ此の恩惠に浴することが出來ない有樣でありますこれ全く、經費、法規並に種々の事に束縛されて已むを得ぬことゝは申しながら遺憾なことゝ謂はねばなりません

●吾東洋電池は是等の事情に一切拘泥し束縛さるゝことなく山の中でも海の上でも自由自在に點火し利用することの出來る眞に理想的のものであつて

○且、簡易輕便、使用永久、經費節減、體裁優美、光力明快の五大特長を完備して居ります

○賢明なる諸君は弊社技師佐藤淳次氏が十有六年間、寢食を忘れて苦心研究の結果、終に完成した本社製品を決して、從來の隣れ的電池と同一視せらるゝが如きことは斷じてないことを信じて疑はないのでありますが

○兎角世間は五月蠅いもの、月明かならんこと欲して浮雲來り花開かんとして惡風多きは世の習ひ、況や一犬虛に吠ゆれば萬犬實を傳ふる例が少なくありませんから、賢明なる諸君は此の邊の消息にも御注意あつて

○世評に惑はず舊來の慣習に拘泥せず何卒、弊社の製品を御信用の上充分に御利用あらんことを切に希望致します

○畢竟するに、吾東洋電池の出現は正に、電池界に一大革命の警鐘を亂打したものでありまして、一般電氣需用者に多大の注意を喚起したと同時に各種の電池常用者各位は忽ち吾東洋電池黨となり、等しく前記の五大特長、並に之に附帶した幾多の便宜利益を確認して吾東洋電池が最も經濟的にも理想的なことを賞揚して居られます

○事實は何よりも雄辯であります

特約販賣店大募集

東洋電池株式會社

心正しく 身よ 安かれ

かぜ引きは申す迄もなく
ねつが出て身体がだるく
頭痛がしたり寒む氣がしたり
ふしぶしが痛んだりする時は

ハカリ印の
ヘプリン丸
をお服みなさい

かぜとねつには
ハカリにかけた樣
責任分量で立派にきく

かぜ、ねつのある時又は頭痛のする時は消化力が鈍りますからなるべくコナレ易き食物を選び熱が卅八度以上もあれば身体を安靜にせねばなりません。高熱は往々便秘を起し便秘は又ねつの原因となることがありますから、此場合識服するか又は參天堂研究の健通丸を服んで通じをつける事が必要であります。

ヘプリン丸、健通丸本舖
大阪市北濱 參天堂合資會社

神境

寛永御前試合

小金井芦洲講演

第一四七席

夜が明ける、半井通仙院仕度を整へ乗物寒さ橋の屋敷を立ち出で八重洲河岸池田宮内少輔忠雄殿お屋敷へ罷り越し　通『恐れながら半井通仙院御病氣御見舞として罷り出でましてございます』お取次から右の趣きを忠雄公へ申上る、殿は日々昂ぶる御病勢に御信頼なすつて在つしやる處へ通仙院が見へたといふので大層お喜びなすつて　忠『直ぐ樣これへ』といふ御沙汰御案内に從ひ御病所へ通ります　忠『オヽ能う見ねたの　通『ハヽッお見舞のため罷り出でましてございます御容態は如何でございまするか　忠『疼痛のみ募つて誠に苦しうてならぬ早速診察いたして呉れ　前へ進んで脈をとる、今日は何も懇ろに脈などをとる必要はございませんが外の手前があるから常にかはらず鄭重にお脈を伺ひ　通『恐れながら大分は快方のやうに見受け奉ります。近々御全快疑ひございませぬ、忠『アヽ左樣か　通『就きましては今日は半井家傳の秘法の靈藥を一服參らせます御服用遊ばしまするやうに　忠『オヽ其方の家の秘藥、それは過分に存ずるぞ、左樣なる靈藥を持參いたして呉たるか　通『唯今配劑仕まつりまする』北處でお次の間に退つて是れから自分で藥を拵へて夫れへ進み、藥茶碗が二つあるのを差置いて　通『恐れながら私がお毒味仕まつりまする』と一つの方を通仙院がゴクリと服んで　通『エヽ此のお藥を召上がると一時眠氣を催し、稍らくいたしまするこ胸さきに疼痛を覺ねまするが決して御心配遊ばしませんやうに　忠『アヽ左樣か　心地よげに其の藥をグツとお上りなさるのを見て忠雄がほつと安心をいたしました、これでモウ自分の役目は濟んだ、二三お物語りをいたしてお別れを告げ立出づる時にはもう身體に毒が廻つて來たから足もとも亂れ、腕先きに痛みを覺ねて來たのをジツと堪へて籠の中に轉げ込み大勢に送られて八重洲橋の屋敷を出た、跡で成る程通仙院の云つた通り忠雄公脈氣を覺ねて來て枕に著いてトロ／＼としてお出なさる内に燒ゆる雨の胸先の痛みといふのは、此處だらうと思召すからじつとこらへてお出なさる内にもうどうにも斯うにも堪へ切れなくなつて來て、呻く聲も次第に高く頻りに疼痛を摑んでお苦しみの體お傍の者等も心配をしてお抱への醫者を早速に招き御診察申し上げると誰かに毒藥を召上つたに相違ないといふ、それ半井が通仙院がと池田家にあつては俄に鼎の沸くが如き騒ぎ竹村小下太といふ者が馬に鞭を上げて半井の屋敷に乗込んで見ると唯今お屋敷より引取る途中乗物の中にて吐血致して相はてましてございますと偉大なの言葉あつと驚いたが然し現場を見なければ使者に立つた役目が濟まぬ、奥へ案内され、通つて見ると乗物のまゝ奥へかつぎ込んである、引戸を明けて血だらけになつてゐる通仙院の死骸をいま夫れへ出しましたのを見て呆れかへつた、仕方がないから右の趣きを立歸つて言上する、此方は直ぐ樣御親類へ人を馳せ御子息の相模守光仲公、相並んで池田新太郎少將光政公其の他御枕邊にあつて、御看護申し上げたが程なく縡切れてしまいました、變死といつては勿論家が立ちませんから病氣大切の趣きお屆を致し將軍家からお見舞がくる、御老中筆頭松平伊豆守は此の事をお聞きなすつて腹の中では察んだ　伊『偖ては通仙院が一服用いたか先づ之にて天下は泰平』と御安心になつたで大久保彦左衛門と秘密の相談を致し一旦池田の家を取つぶして更に、因州鳥取と備前岡山の二軒を立て池田の方を納めて置いて夫れから旗本の方の成敗に掛るといふお話し。

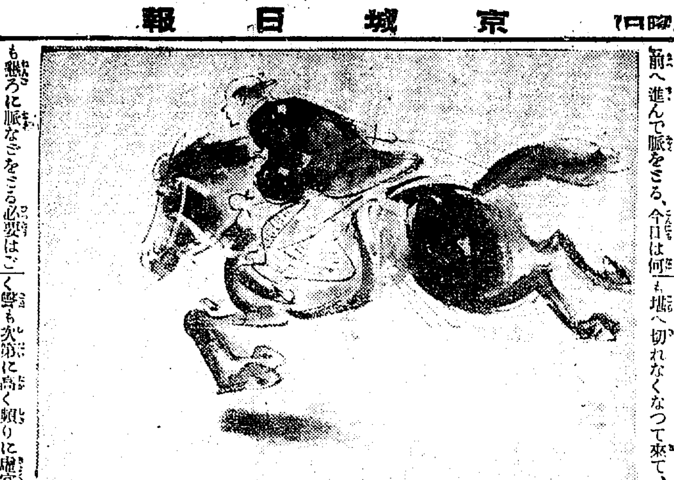

漢江通京龍館裏
齒科專門院長齒科醫學士　廣瀬齒科醫院　廣瀬文衛

産科婦人科　京城醫學士　二宮醫院　壽町電話二二一〇

能□齒科醫院　仁川山手町二　電話二五〇

將棋新手合（五）

於東京日本橋區濱町三ノ四　講道木將棋所

香落　▲五段　高橋浦三郎（東京）
　　　△四段　飯塚勘一郎（東京）

圖は前號指了迄　局面
△持駒　飯塚氏　角桂歩二

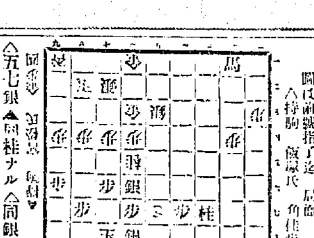

▲五七銀△同桂ナル△同銀▲五六歩△六八銀▲五八金△同金▲六九銀△八八玉▲五八銀ナル△二七飛ナル▲七七銀△五七歩ナル△同角▲七八金△九八玉▲六七と△四九角▲四九成銀△九八▲七八金△六七銀△七八金▲同銀ナル（以下次號）

十一月廿二日

（舊暦十月二十三日）火曜日

▼八白▲急いでは損き落着けば拾ひ物あるべき日新しき事見合
▼九紫▲喜び事多き日自ら妄動を愼まば何事によらず上々首尾
▼一白▲一言誤らば財物恐く身を離れんとす凶日愼みが肝要
▼二黒▲倦怠の日起業開店求職其他面白からざるも結果は平調
▼三碧▲氣に喰はぬ問題あり油斷ならぬ日喧嘩の仲間入を誡む
▼四緑▲氣ばかり急いで事の進まざる日新しき計畫見合せて利
▼五黄▲思が却つて仇となる大に自重すべき日世話事一切禁物
▼六白▲旅行を謹みて存外の事廻る日新しき事は一事利あり
▼七赤▲運氣盛にして何事も大よし遠遊はず進んで利を占む

狩獵の好期來る
試用コロスは大田製に限る
御買求めあれ
製造發賣元　大田榮一
販賣　須田工場

演藝案内

大正館　本町八丁目　電話八七二
▲悲劇派　藝妓染吉　全五巻
▲奇譚　海上の猿　全七巻
▲六十萬　忍術の漫遊

京龍館　活動常設　電話三二一番

巴家一行

黄金館　黄金町　電話一六二七
實現の經路　全五巻
大奮迅

浪花館　本町一丁目　電話一六〇

浪花座　本町五丁目　電話三三八
喜劇界の元勲　松平龍太郎一行

中央館　京城本町一丁目
櫻門五三桐
愛の復活　全五巻
不思儀の侯爵

喜樂館
桔梗屋の娘　全五巻
陸軍のパール
山中鹿之助後篇
笑美會

胃がん　子宮がん　食道がん
心配無用良薬有
詳細は播州明石相生町

青金時計
村木時計店
京城本町四　電話一七一九　振替京城三〇

りん病
消かちは…
説明書無料
代新療法研究所　東京神田小柳町二六

御召合良き靴と旅行用鞄種々
内田靴鞄商店
東京市芝區櫻田伏見町　電話銀座二五八五

若き男女ときつと
アスマ
女のひみつ
金鈴堂

特許　新案　ゴムゲートル
杉浦商店

白檀油代用劑
治淋新藥
ゴノサルビン
持久するも胃障害腎臟刺戟等の副作用を呈せざる優秀卓越なる内服治淋劑なり
文獻郵呈す
製造發賣元　大阪市北區　三友製藥合名會社
一手販賣店　大阪市東區道修町　武田長兵衛商店
關東代理店　東京市日本橋區本町　小西新兵衛商店

專賣特許　萬歳黒御紋付類
特約販賣
正月と紋付
黒繻瀬羽二重
小濱縮緬
いろ／＼取揃へて居ります
一度他の品と御比較を願ます
呉服染物商　市原染工場
京城大和町三ノ四六　電話三六一七番

お化粧の順序
美人　クラブ粉白粉　クラブ頬紅　クラブ白粉　クラブクリーム　クラブ洗粉　カテイ石鹸

眞の化粧美に目醒めた歡び
此の徹底した化粧美を與ふる白粉よ
クラブ白粉

お化粧の仕方
先づ顔のアレぬカテイ石鹸と生地の美を増すクラブ洗粉とで御洗面の後、一番よくきくアレ止め専用のお化粧下クラブ美身クリームを顔から襟へかけ塗り、温タオルで輕く拭取り、現代式白粉中の女王と稱讃されて居るクラブ白粉を水に取て指先でよく煉て付け（襟は顔より少し濃く）、牡丹刷毛で白粉を延ばし、水刷毛で均し、温タオルで押へて白粉を落付かせ、お顔をホンノリ櫻色にするクラブ頬紅を目の下から頬へかけて薄く刷付け、更にクラブ粉白粉をセーム革につけて顔に薄く打ち、襟はポットに粉白粉を含ませて刷いた上をセーム革で輕く打ちますと、高尚で美しい最新式のお化粧が見事に出來上ります。

東海生命保險會社
共同火災保險會社
ニウジランド火災保險會社
代理店
綿糸布及雜貨輸入貿易商
仁川本町四丁目
河野本店

痔疾專門
京城久枝肛門病院
京城明治町二丁目　電話二一〇二番

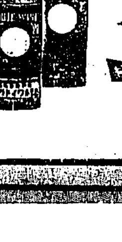

君の氣力を増す
健康と慰安の第一要素として推奨する葡萄酒中の純生粋
絶對に着色せぬ、白葡萄酒
白玉ホワイトワイン
美味にして滋養に滿てる白葡萄
唯一の逸品白玉ホワイトワイン
釀造元　兵庫縣灘　江井ケ島酒造株式會社
朝鮮代理店　京城南大門市場　刃辻本商店